

**ENSAYOS DE PERMEABILIDAD AL AIRE, ESTANQUEIDAD AL AGUA
Y RESISTENCIA A LA CARGA DE VIENTO**

Empresa: **Asociación de Investigación Técnica
de las Industrias de la Madera.
Sello de Calidad AITIM.
Fabricante: 1.192 - Carpintería Llodiana, S.A.**

Producto: **Ventana mixta abatible de giro vertical y
horizontal inferior practicable al interior
de dos hojas derecha.**

Modelo: **Serie: V-70/77.**

Dimensiones (AnxAl): **1480 mm x 1230 mm**

Material: **Int.: Sapelly / Ext.: Aluminio.**

Acristalamiento: **4/16/6**

Fecha de Ensayo: **03.04.13**

Normas de Ensayo:
UNE-EN 1026:2000. Ventanas y puertas.
Permeabilidad al aire.
UNE-EN 1027:2000. Ventanas y puertas.
Estanqueidad al agua.
UNE-EN 12211:2000. Ventanas y
puertas. Resistencia a la carga de viento

Sección y/o fotografía:

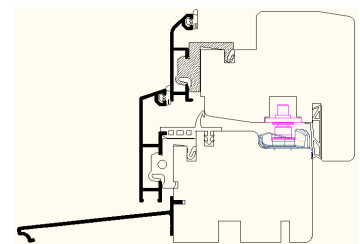

Permeabilidad al aire CLASE 4

Estanqueidad al agua CLASE E₁₅₀₀

Resistencia a la carga de viento CLASE CE₃₄₀₀

Normas de Clasificación:
UNE-EN 12207:2000. Ventanas y
puertas. Permeabilidad al aire.
UNE-EN 12208:2000. Ventanas y
puertas. Estanqueidad al agua.
UNE-EN 12210:2000. Ventanas y
puertas. Resistencia a la carga de viento.
UNE-EN 12210:2000/AC:2010. Ventanas
y puertas. Resistencia a la carga de viento



Navarrete a 05 de Abril de 2013

Luis García Viguera
Responsable Técnico

El presente documento extrae y refleja los resultados asociados al informe de ensayo n° 233984 de fecha 03.04.13
Para una adecuada identificación de las características del material ensayado y de los resultados obtenidos es imprescindible
disponer de la documentación referida.



ENSAYOS DE PERMEABILIDAD AL AIRE, ESTANQUEIDAD AL AGUA Y RESISTENCIA A LA CARGA DE VIENTO

1.- SUMARIO

Empresa: **Asociación de Investigación Técnica de las Industrias de la Madera. Sello de Calidad AITIM. Fabricante: 1.192 - Carpintería Llodiana, S.A.**

Producto: **Ventana mixta abatible de giro vertical y horizontal inferior practicable al interior de dos hojas derecha.**

Modelo: **Serie: V-70/77.**

Dimensiones : **1480 mm x 1230 mm**
(AnxAI)

Material: **Int.: Sapelly / Ext.: Aluminio.**

Acrislamiento: **4/16/6**

Fecha de Ensayo: **03.04.13**

Normas de Ensayo:
UNE-EN 1026:2000. Ventanas y puertas. Permeabilidad al aire.
UNE-EN 1027:2000. Ventanas y puertas. Estanqueidad al agua.
UNE-EN 12211:2000. Ventanas y puertas. Resistencia a la carga de viento.

Sección y/o fotografía:

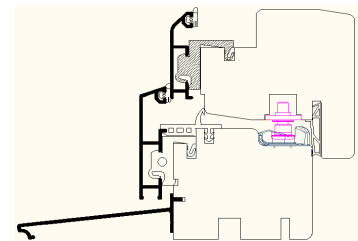

Permeabilidad al aire	CLASE 4
Estanqueidad al agua	CLASE E₁₅₀₀
Resistencia a la carga de viento	CLASE CE₃₄₀₀



Normas de Clasificación:
UNE-EN 12207:2000. Ventanas y puertas. Permeabilidad al aire.
UNE-EN 12208:2000. Ventanas y puertas. Estanqueidad al agua.
UNE-EN 12210:2000. Ventanas y puertas. Resistencia a la carga de viento.
UNE-EN 12210:2000/AC:2010. Ventanas y puertas. Resistencia a la carga de viento

Luis García Viguera
Responsable Técnico



Informe de resultados de los ensayos destinados a determinar las características técnicas de una ventana o puerta balconera utilizada como carpintería exterior en edificios.



Notificado Nº 1668

Organismo

El contenido de este documento no debe ser reproducido parcial o totalmente sin autorización por escrito de ENSATEC, S.L.

2.- ACTA DE ENSAYO

Peticionario: Asociación de investigación Técnica de las Industrias de la Madera.
Denominación Expte: AITIM. C/ Flora 3, 2 dcha. 28.013. Madrid.
Origen de la muestra: Muestra suministrada al laboratorio por Carpintería Llodiana, S.A.

2.1- CARACTERÍSTICAS DE LA MUESTRA

Definición elemento: Ventana mixta abatible de giro vertical y horizontal inferior, practicable al interior de dos hojas derecha.
Material: Int.: Sapelly / Ext.: Aluminio. Sistema fijación: Empotrado.
Protección superficie: Int.: Barniz / Ext.: Lacado blanco.
Grosor de cerco(mm): 77 Grosor de la hoja (mm): 82
Fabricante/Marca: Carpintería Llodiana, S.A. Modelo: Serie: V-70/77.
Refº envío: **Sello de calidad AITIM** Ref laboratorio: MV62326
Fabricante: 1.192 - Carpintería Llodiana, S.A.
Fecha inicio análisis: 03.04.13 *Fecha final análisis:* 03.04.13
Dimensión total (m): 1,480 x 1,230 *Fecha entrega:* 03.04.13
Dimensión de juntas apertura (m): 1,405 x 1,155
S. Total (m²): 1,820 *Longitud total de juntas de apertura (m):* 6,275

2.2- RESULTADOS Y CLASIFICACIÓN GENERAL DE LA MUESTRA

Las conclusiones que aquí se formulan no exceden, en ningún caso, el alcance y significado que permitan establecer dichos análisis. Las pruebas referidas a este trabajo, salvo expresa indicación, han sido realizadas sobre una muestra libremente elegida por el peticionario. Los resultados del ensayo sólo se refieren al material recibido y sometido a ensayo en ENSATEC, S.L. en las fechas indicadas.

Denominación de los ensayos / Norma	Clasificación global ²	NORMA
Permeabilidad al aire / UNE-EN 1026:2000	CLASE 4	UNE-EN 12207:2000
Estanqueidad al agua / UNE-EN 1027:2000	CLASE E ₁₅₀₀	UNE-EN 12208:2000
Resistencia al viento / UNE-EN 12211:2000	CLASE CE ₃₄₀₀	UNE-EN 12210:2000 UNE-EN 12210:2000/AC:2010

La clasificación está basada en los valores y condiciones de ensayo reflejados en presente documento

OBSERVACIONES

¹ Datos suministrados por el peticionario y/o representante en obra.

² La valoración de idoneidad del producto a partir de los ensayos realizados no es potestad de ENSATEC S.L. por ello los valores de referencia y comentarios aquí expuestos son a título informativo y nunca vinculante

³ ENSATEC S.L., dispone del cálculo de las incertidumbres asociadas al ensayo a disposición del peticionario.



2.3- DESPIECE DE LA CARPINTERIA ¹

CERCO

Despiece	Suministrador/ Fabricante	Matriz	Geometria
Montante izquierdo	Carpintería Llodiana, S.A. / Ventaclim	V-70/77	77
Montante derecho	Carpintería Llodiana, S.A. / Ventaclim	V-70/77	77
Travesaño superior	Carpintería Llodiana, S.A. / Ventaclim	V-70/77	77
Travesaño inferior	Carpintería Llodiana, S.A. / Ventaclim	V-70/77	77

HOJA

Despiece	Suministrador/ Fabricante	Matriz	Geometria
Montante lateral izquierdo	Carpintería Llodiana, S.A. / Ventaclim	V-70/77	82
Montante lateral derecho	Carpintería Llodiana, S.A. / Ventaclim	V-70/77	82
Montante centro hojas	Carpintería Llodiana, S.A. / Ventaclim	V-70/77	82
Durmiente	Carpintería Llodiana, S.A. / Ventaclim	V-70/77	82
Batiente	Carpintería Llodiana, S.A. / Ventaclim	V-70/77	82
Travesaño superior	Carpintería Llodiana, S.A. / Ventaclim	V-70/77	82
Travesaño inferior	Carpintería Llodiana, S.A. / Ventaclim	V-70/77	82
Tapajutas / Inversor	Carpintería Llodiana, S.A. / Ventaclim	V-70/77	50 / 74

VARIOS

Despiece	Suministrador/ Fabricante	Matriz	Geometria
Elementos movimiento	Maco		
Elementos maniobra	Maco		
Elementos enlace	Maco		

JUNTAS DE ESTANQUEIDAD

Despiece	Suministrador/ Fabricante	Matriz	Geometria
Perfiles EPDM	Ventaclim		

¹ Datos suministrados por el fabricante de producto o representante.



2.4- CARACTERÍSTICAS DE LA CARPINTERÍA

DETALLE CONSTRUCTIVO

Corte cerco: Int.: A inglete / Ext.: A inglete. Ensamble cerco: Int.: Almillado / Ext.: A presión.
Corte hoja: Int.: A inglete / Ext.: A inglete. Ensamble hoja: Int.: Almillado / Ext.: A presión.

HERRAJES

Movimiento / maniobra: 2 pernios en cada hoja / compás / cremona.
Enlace: Falleba con 5 puntos de cierre metálicos tipo bulón excéntrico. En batiente: central amarrado al perfil durmiente. En travesaño superior e inferior: parte izquierda. En montante lateral derecho: superior y 1/3 superior. Palanca de rebajo en hoja pasiva: superior e inferior con bulones tipo excéntrico. En montante lateral izquierdo: cierre central tipo uña metálica. Encuentros de cierre metálicos.
Accesorios: Superpuestos.

ACRISTALAMIENTO

Tipo: Doble. Espesor (mm): 4/16/6 Galce: Ranura.
Sellado: Perfil de EPDM exterior.

JUNTAS ESTANQUEIDAD

Perfil de EPDM. Cerco de aluminio: junta exterior en travesaño superior con un corte central de 80 mm para descompresión, travesaño inferior y montantes laterales. Cerco de madera: junta exterior en travesaño superior, inferior y montantes laterales. Hojas de madera: junta interior en travesaños superiores, inferiores, montantes laterales, batiente y durmiente. Junta exterior en el perfil inversor y tapajuntas.

COMPLEMENTOS ESTANQUEIDAD

Tapajuntas.
Desagües: En el perfil de aluminio: 2 ranuras laterales y 1 central de (30x5) mm con deflectores en pared exterior del travesaño inferior del cerco, para evacuación al exterior del canal de desagüe.

2.5- PRESTACIONES ESTABLECIDAS

Los valores y prestaciones que caracterizan la muestra se definen en la tabla siguiente y han sido establecidos por el fabricante y/o peticionario de los ensayos.

ENSAYOS SOLICITADOS	NORMA	CLASIFICACION GLOBAL ESPECIFICADA
Permeabilidad al aire / UNE-EN 1026:2000		CLASE 4
Estanqueidad al agua / UNE-EN 1027:2000		CLASE E ₁₅₀₀
Resistencia al viento / UNE-EN 12211:2000		CLASE CE3400



2.6- DESCRIPCIÓN DE LOS ENSAYOS

De acuerdo con la solicitud formulada por el peticionario los ensayos han sido realizados en banco de pruebas MARPOSA BEV 2002.

ENSATEC S.L. dispone de los certificados de calibración de los elementos de medida utilizados en la actividad con su correspondiente incertidumbre asociada.

Ensayos de Permeabilidad al aire

Este ensayo se realiza según la Norma UNE-EN 1026:2000 clasificándose la ventana según las directrices de la Norma UNE-EN 12207:2000. La permeabilidad al aire es la propiedad de una ventana cerrada de dejar pasar el aire cuando se encuentra sometida a presión diferencial.

Ensayo de Estanqueidad al agua

Este ensayo se realiza según la Norma UNE-EN 1027:2000, aplicándose el método de rociado: 1A y clasificándose la ventana según las directrices de la Norma UNE-EN 12208:2000. La estanqueidad al agua se define como la capacidad de una ventana cerrada a oponerse a las filtraciones de agua.

Ensayo de Resistencia al viento

Este ensayo se realiza según la Norma UNE-EN 12211:2000, clasificándose la ventana según las directrices de la Norma UNE-EN 12210:2000. UNE-EN 12210:2000/AC:2010

El ensayo permite verificar que, bajo los efectos de presiones y depresiones, la ventana completa tiene una deformación admisible, conserva sus propiedades y garantiza la seguridad de los usuarios.

Cronología de la prueba

- Ensayo de permeabilidad al aire sobre la muestra original(UNE-EN 1026:2000).
- Ensayo de estanqueidad al agua (UNE-EN 1027:2000).
- Ensayo de deformación bajo presión y depresión de viento P_1 . (UNE-EN 12211:2000).
- Ensayo repetido bajo depresión y presión de viento P_2 . (UNE-EN 12211:2000).
- Ensayo de permeabilidad al aire posterior a P_1 y P_2 (UNE-EN 1026:2000).
- Ensayo de seguridad bajo depresión y presión de viento. (UNE-EN 12211:2000).

2.7- CONDICIONES AMBIENTALES DE ENSAYO

Temperatura ambiente (°C):	17	Humedad relativa (%HR):	60
Temperatura banco (°C):	22	Presión atmosférica (hPa):	949,5
Temperatura del agua (°C):	15	H. Relativa (%):	58
Acondicionamiento de la muestra antes del ensayo:		Horas: ≥ 4	T. (°C): 21

2.8- DATOS DE LA INSTRUMENTACIÓN

Pupitre de mandos:	PV1652	Sonda temp. Ambiente:	PV1691
Marcos de ensayo:	PV2066	Sonda temp. Marco ensayo:	PV1691
Traductor de presión:	PV1562	Sonda temp. Agua:	PV0018
Visor de presión:	PV1651	Barómetro:	PV1170
Anemómetro caudal fugas aire:	PV1472	Termohigrómetro:	PV1691
Rotámetros de agua	PV1445	Cronómetro:	PV0017
Comparadores digitales:	PV1915/16/17	Regla flexible trazos:	PV3103

Los equipos referidos disponen de las correspondientes calibraciones vigentes en el momento de realizar los ensayos.



2.9- INFORMACIÓN DE CLASIFICACIONES SEGÚN ENSAYOS

CLASIFICACIÓN DE LA PERMEABILIDAD AL AIRE*

Permeabilidades al aire de referencia a 100 Pa y presiones máximas de ensayo, relacionadas con la superficie total ($m^3/h\cdot m^2$) y con la longitud de las juntas de apertura ($m^3/h\cdot m$), para las clases 1a 4:

Clase	Permeabilidad al aire de referencia a	Permeabilidad al aire de referencia a	Presión máxima de ensayo (Pa)
	100 Pa ($m^3/h\cdot m^2$)	100 Pa ($m^3/h\cdot m$)	
0	No ensayada	No ensayada	---
1	50	12,50	150
2	27	6,75	300
3	9	2,25	600
4	3	0,75	600

CLASIFICACIÓN DE LA ESTANQUEIDAD AL AGUA*

Presión de ensayo P_{max} en Pa ^{a)}	Clasificación		Especificaciones
	Método de ensayo A	Método de ensayo B	
-	0	0	Sin requisito
0	1A	1B	Rociado de agua durante 15 min.
50	2A	2B	Como clase 1 + 5 min.
100	3A	3B	Como clase 2 + 5 min.
150	4A	4B	Como clase 3 + 5 min.
200	5A	5B	Como clase 4 + 5 min.
250	6A	6B	Como clase 5 + 5 min.
300	7A	7B	Como clase 6 + 5 min.
450	8A	-	Como clase 7 + 5 min.
600	9A	-	Como clase 8 + 5 min.
> 600	Exxx	-	Mayor de 600 Pa en escalones de 150 Pa, la duración de cada escalón será 5 min.

Método A apropiado para productos totalmente expuestos y Método B parcialmente protegidos.

a) Después de 15 min. a presión cero y después de 5 min. en los escalones siguientes.

CLASIFICACIÓN DE LA RESISTENCIA AL VIENTO*

Tabla 1: Clasificación de la carga del viento.

Clase	P1	P2a)	P3
0	No ensayada		
1	400	200	600
2	800	400	1200
3	1200	600	1800
4	1600	800	2400
5	2000	1000	3000
Exxxx ^{b)}	xxxx		

a) Esta presión se debe repetir 50 veces.

b) Carga de viento superior a la Clase 5 se clasifica como Exxxx, donde xxxx es la presión de ensayo actual P1 (p.e. 2350)

Tabla 2: Clasificación de la flecha

Clase	Flecha relativa frontal
A	< 1 / 150
B	< 1 / 200
C	< 1 / 300

Tabla 3: Resistencia a la carga del viento - Clasificación

Clase de carga de viento	A	B	C
1	A1	B1	C1
2	A2	B2	C2
3	A3	B3	C3
4	A4	B4	C4
5	A5	B5	C5
Exxxx	AExxxx	BExxxx	CExxxx

Clasificación: el número se refiere a la clase de carga de viento (tabla 1) y la letra a la deformación relativa frontal (tabla 2)

* Nota: Los datos contenidos en esta hoja son puramente informativos.

**2.10- ENSAYO DE PERMEABILIDAD AL AIRE****RESULTADOS OBTENIDOS s/ UNE-EN 1026:2000****CLASIFICACIÓN: CLASE 4**

Niveles de Presión (Pa)	PERMEABILIDAD ORIGINAL					
	(m ³ /h)	(m ³ /hm ²)		(m ³ /hm)		
		Presión	Succión	Presión	Succión	
50	1,54	0,70	0,99	0,20	0,29	
100	2,31	1,14	1,40	0,33	0,41	
150	3,08	1,55	1,84	0,45	0,53	
200	3,71	1,92	2,17	0,56	0,63	
250	4,10	2,17	2,40	0,63	0,69	
300	4,53	2,47	2,61	0,72	0,76	
450	5,69	3,20	3,20	0,93	0,93	
600	6,36	3,68	3,54	1,07	1,03	

Nota: ver Gráfico 1.

Niveles de Presión (Pa)	PERMEABILIDAD POSTERIOR A LOS ENSAYOS P1 Y P2					
	(m ³ /h)	(m ³ /hm ²)		(m ³ /hm)		
		Presión	Succión	Presión	Succión	
50	1,31	0,55	0,88	0,16	0,26	
100	2,04	0,92	1,32	0,27	0,38	
150	2,61	1,21	1,66	0,35	0,48	
200	3,11	1,47	1,95	0,43	0,57	
250	3,59	1,73	2,29	0,50	0,66	
300	3,96	1,99	2,47	0,58	0,72	
450	4,92	2,50	3,05	0,73	0,89	
600	5,62	2,98	3,42	0,87	0,99	

Nota: ver Gráfico 1.

INCIDENCIAS: No se detecta ninguna incidencia.

EVALUACION DE LA PERMEABILIDAD DIFERENCIAL

Niveles Presión (Pa)	ORIGINAL		POSTERIOR A P1 y P2	
	Valor Ref ^a .	Valor Obtenido (m ³ /h·m ²)	Valor Ref ^a .	Valor Obtenido (m ³ /h·m)
50	1,23	0,72	0,34	0,21
100	1,87	1,12	0,52	0,33
150	2,48	1,43	0,69	0,42
200	2,99	1,71	0,83	0,50
250	3,36	1,97	0,93	0,57
300	3,74	2,17	1,03	0,63
450	4,76	2,70	1,32	0,78
600	5,47	3,09	1,51	0,90

INCIDENCIAS: La permeabilidad al aire no excede en más de un 20 % los límites superiores de la clase de permeabilidad al aire declarada u obtenida.
No se detecta ninguna incidencia.



2.11- ENSAYO DE ESTANQUEIDAD AL AGUA

RESULTADOS OBTENIDOS s/ UNE-EN 1027:2000

CLASIFICACIÓN: CLASE E₁₅₀₀

METODO DE ROCIADO: 1A

CONSUMO BATERIAS (l/h):
SUPERIOR: 480
INFERIOR: -
AUXILIAR: -

CLASE	(Pa)	(min:seg)	COMPORTAMIENTO E INCIDENCIAS
0	0	<15:00	No se detecta ninguna incidencia.
1	50	<5:00	No se detecta ninguna incidencia.
2	50	5:00	No se detecta ninguna incidencia.
3	100	5:00	No se detecta ninguna incidencia.
4	150	5:00	No se detecta ninguna incidencia.
5	200	5:00	No se detecta ninguna incidencia.
6	250	5:00	No se detecta ninguna incidencia.
7	300	5:00	No se detecta ninguna incidencia.
8	450	5:00	No se detecta ninguna incidencia.
9	600	5:00	No se detecta ninguna incidencia.
A petición del clientes se prosigue el ensayo.			
E	750	5:00	No se detecta ninguna incidencia.
E	900	5:00	No se detecta ninguna incidencia.
E	1050	5:00	No se detecta ninguna incidencia.
E	1200	5:00	No se detecta ninguna incidencia.
E	1350	5:00	No se detecta ninguna incidencia.
E	1500	5:00	No se detecta ninguna incidencia.



2.12- GRÁFICA DE LA PERMEABILIDAD AL AIRE

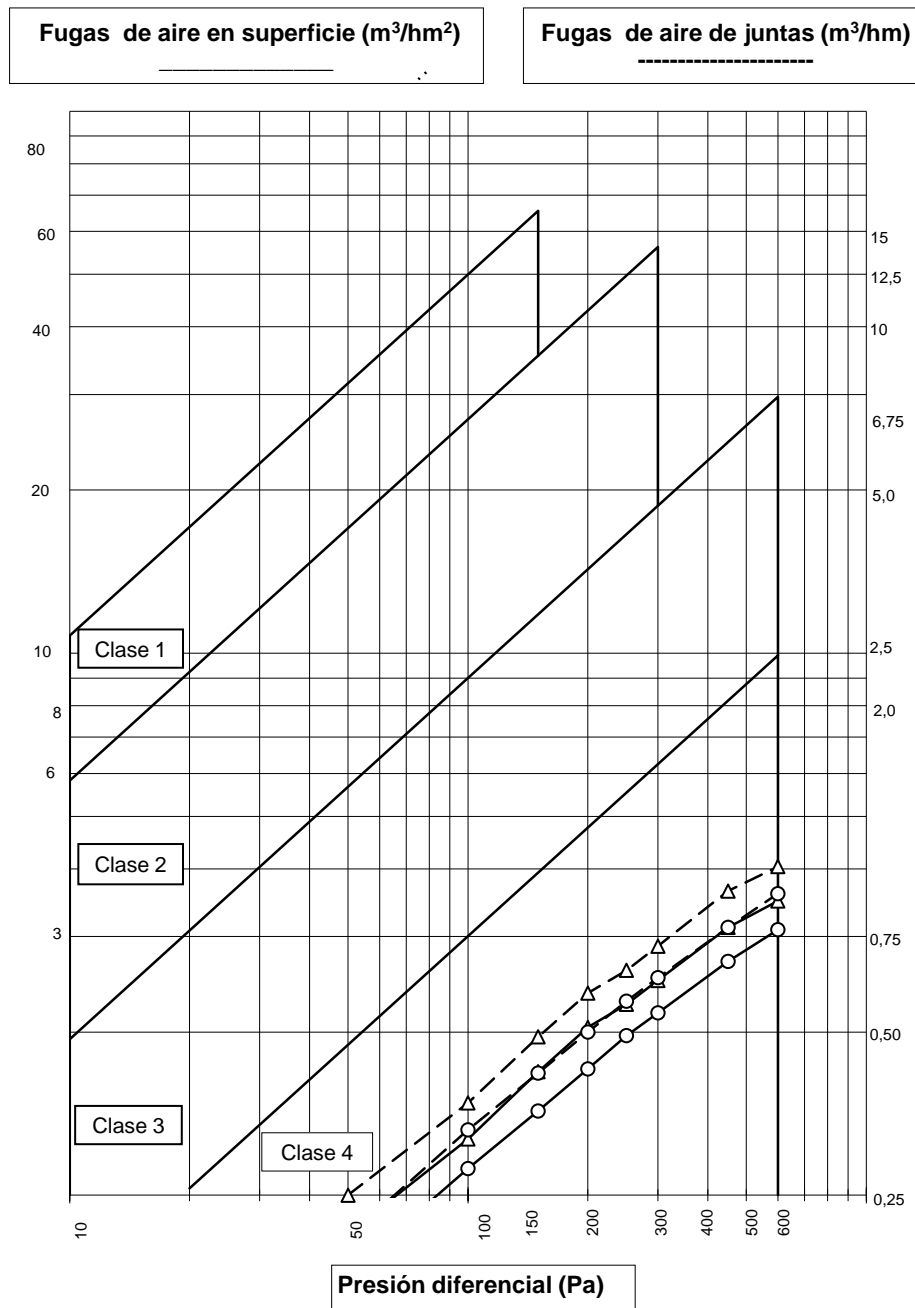

Gráfica 1.

Este gráfico representa el volumen de aire que pasa por la superficie total de la muestra (m³/hm²) así como el volumen de aire que pasa por las juntas de apertura de la misma (m³/hm) en función de la presión, según establece la norma UNE-EN 12207:2000 para obtener su clasificación según su permeabilidad al aire.

**2.13- ENSAYO DE RESISTENCIA A LA CARGA DE VIENTO****RESULTADOS OBTENIDOS s/ UNE-EN 12211:2000****CLASIFICACIÓN: LASE CE340****2.13.1- ENSAYO DE FLECHA (P1)**

CLASIFICACIÓN (+P1/ -P2): 2000±15Pa ZONAS / PUNTOS DE MEDIDA.

LUZ LIBRE MEDIDA: 1155

MEDIDA D1: Hoja derecha, batiente, vértice superior.
 MEDIDA D2: Hoja derecha, batiente, punto medio.
 MEDIDA D3: Hoja derecha, batiente, vértice inferior.

FLECHAS Y DESPLAZAMIENTOS BAJO PRESION POSITIVA (+P1)

Presiones (Pa)	MEDIDAS/ DEFORMACIONES (mm)					Flecha frontal relat.
	D1	D2	D3	Defº (mm)		
0	0,00	0,00	0,00	0,00	0,00	---
100	0,07	0,08	0,02	0,04	0,04	1/28875
200	0,14	0,18	0,06	0,08	0,08	1/14438
300	0,22	0,29	0,11	0,13	0,13	1/8885
400	0,30	0,39	0,16	0,16	0,16	1/7219
500	0,39	0,50	0,21	0,20	0,20	1/5775
600	0,49	0,63	0,28	0,25	0,25	1/4620
700	0,57	0,74	0,33	0,29	0,29	1/3983
800	0,66	0,86	0,39	0,34	0,34	1/3397
900	0,74	0,96	0,44	0,37	0,37	1/3122
1000	0,83	1,07	0,50	0,41	0,41	1/2817
1100	0,92	1,19	0,56	0,45	0,45	1/2567
1200	1,00	1,30	0,62	0,49	0,49	1/2357
1300	1,07	1,41	0,67	0,54	0,54	1/2139
1400	1,15	1,53	0,72	0,60	0,60	1/1925
1500	1,27	1,64	0,77	0,62	0,62	1/1863
1600	1,35	1,75	0,82	0,67	0,67	1/1724
1700	1,43	1,85	0,86	0,71	0,71	1/1627
1800	1,55	1,98	0,94	0,74	0,74	1/1561
1900	1,66	2,08	0,98	0,76	0,76	1/1520
2000	1,77	2,19	1,03	0,79	0,79	1/1375
2100	1,91	2,34	1,10	0,84	0,84	1/1375
2200	2,03	2,45	1,14	0,87	0,87	1/1328
2300	2,19	2,60	1,21	0,90	0,90	1/1283
2400	2,31	2,73	1,26	0,95	0,95	1/1216
2500	2,48	2,89	1,33	0,99	0,99	1/1167
2600	2,62	3,02	1,40	1,01	1,01	1/1144
2700	2,77	3,16	1,48	1,04	1,04	1/1111
2800	2,92	3,29	1,52	1,07	1,07	1/1079
2900	3,05	3,42	1,57	1,11	1,11	1/1041
3000	3,21	3,57	1,64	1,15	1,15	1/1004
3100	3,39	3,73	1,71	1,18	1,18	1/979
3200	3,53	3,86	1,77	1,21	1,21	1/955
3300	3,72	4,02	1,83	1,25	1,25	1/924
3400	3,98	4,21	1,91	1,27	1,27	1/909

Defº límite (mm): 3,85

Defº máx. (mm): 1,27

Defº remanente (mm): -0,01

Ver gráfica 2.

**FLECHAS Y DESPLAZAMIENTOS BAJO PRESIÓN NEGATIVA (-P1)**

Presiones (-Pa)	MEDIDAS/ DEFORMACIONES (mm)				
	D1	D2	D3	Defº (mm)	Flecha frontal relat.
0	0,00	0,00	0,00	0,00	---
-100	0,09	0,11	0,05	0,04	1/28875
-200	0,27	0,28	0,11	0,09	1/12833
-300	0,53	0,49	0,19	0,13	1/8885
-400	0,77	0,69	0,26	0,18	1/6417
-500	1,15	0,99	0,36	0,24	1/4813
-600	1,47	1,23	0,51	0,24	1/4813
-700	1,84	1,52	0,63	0,29	1/3983
-800	2,16	1,79	0,76	0,33	1/3500
-900	2,42	2,03	0,91	0,37	1/3122
-1000	2,71	2,32	1,15	0,39	1/2962
-1100	2,90	2,62	1,44	0,45	1/2567
-1200	3,12	2,97	1,89	0,47	1/2457
-1300	3,36	3,35	2,21	0,57	1/2026
-1400	3,55	3,60	2,44	0,61	1/1893
-1500	3,69	3,74	2,52	0,64	1/1805
-1600	3,84	3,90	2,61	0,68	1/1699
-1700	3,94	4,03	2,68	0,72	1/1604
-1800	4,05	4,15	2,75	0,75	1/1604
-1900	4,13	4,23	2,81	0,76	1/1520
-2000	4,21	4,37	2,87	0,83	1/1392
-2100	4,31	4,51	2,94	0,89	1/1298
-2200	4,36	4,58	3,03	0,89	1/1298
-2300	4,42	4,67	3,08	0,92	1/1255
-2400	4,47	4,75	3,13	0,95	1/1216
-2500	4,56	4,89	3,20	1,01	1/1144
-2600	4,62	4,98	3,25	1,05	1/1100
-2700	4,68	5,09	3,30	1,10	1/1050
-2800	4,74	5,16	3,35	1,12	1/1031
-2900	4,80	5,25	3,39	1,16	1/996
-3000	4,88	5,39	3,46	1,22	1/947
-3100	4,96	5,51	3,53	1,27	1/909
-3200	5,01	5,60	3,58	1,31	1/882
-3300	5,07	5,70	3,63	1,35	1/856
-3400	5,13	5,81	3,68	1,41	1/819
-3500	5,19	5,89	3,74	1,43	1/808
-3600	5,24	5,99	3,79	1,48	1/780
-3700	5,32	6,10	3,85	1,52	1/760
-3800	5,40	6,22	3,92	1,56	1/740
-3900	5,47	6,34	3,98	1,62	1/713
-4000	5,51	6,42	4,03	1,65	1/700
-4100	5,59	6,56	4,08	1,73	1/668
-4200	5,65	6,66	4,15	1,76	1/656
-4300	5,71	6,74	4,20	1,79	1/645
-4400	5,80	6,88	4,27	1,85	1/624

Defº límite (mm): 3,85

Defº máx. (mm): 1,85

Defº remanente (mm): 0,12

Ver gráfica 2.

INCIDENCIAS: No se detecta ninguna anomalía en el funcionamiento de la ventana.



2.13.2- ENSAYO DE PRESIÓN REPETIDA (P2)

CLASIFICACIÓN (-P2/+P2): 1000±15Pa

TIPO DE CICLOS: DEPRESION Y PRESION Nº DE CICLOS: 50 CARGA (Pa): 1000
RESULTADO: No se detecta ninguna anomalía en el funcionamiento de la ventana.

2.13.3- ENSAYO DE SEGURIDAD (P3)

CLASIFICACIÓN (-P3/+P3): 3000±15Pa

CARGA nominal: 3000 CARGA efectiva (-Pa): 3000
SENTIDO CARGAS: DEPRESION/ PRESION (+Pa): 3000
RESULTADO: No se detecta ninguna anomalía en el funcionamiento de la ventana.

2.14- GRÁFICA DE DEFORMACIÓN

R₂: Hoja derecha, batiente, punto medio.

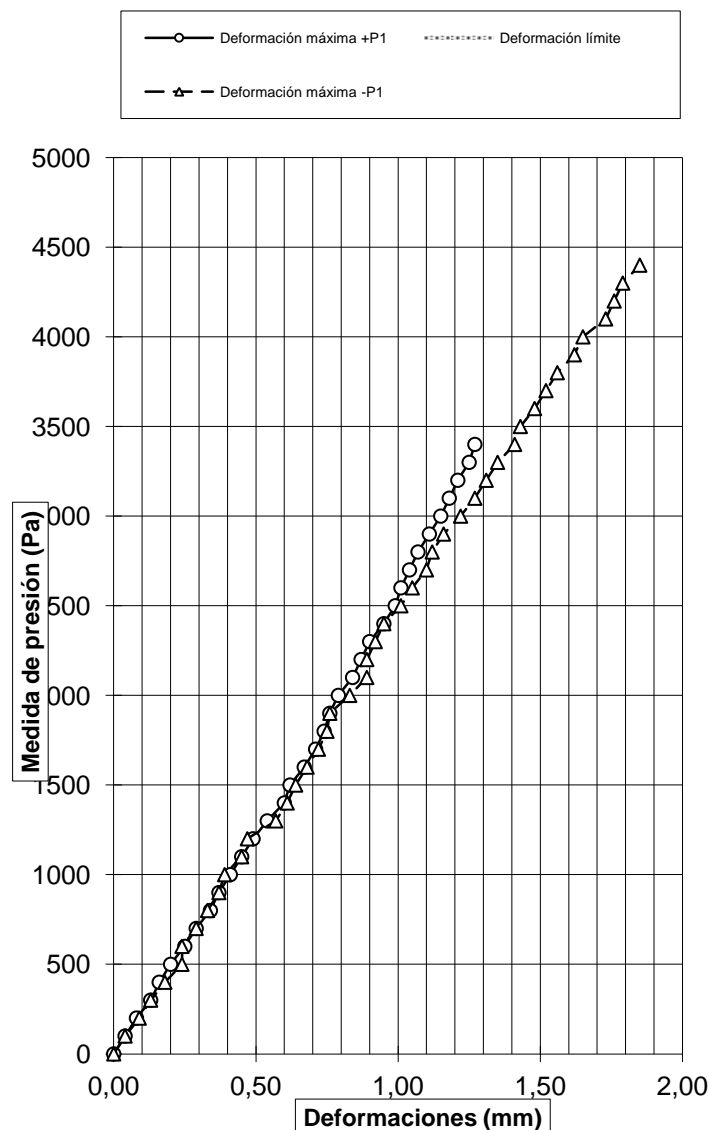

Gráfica 2.



2.15- DOCUMENTACIÓN COMPLEMENTARIA

La documentación técnica contenida en las siguientes páginas anejas ha sido aportada por el peticionario y/o fabricante del producto, por ello, ENSATEC S.L. declina toda responsabilidad sobre su exactitud o veracidad.

DESPIECE Y/O SECCIÓN DE CARPINTERÍA

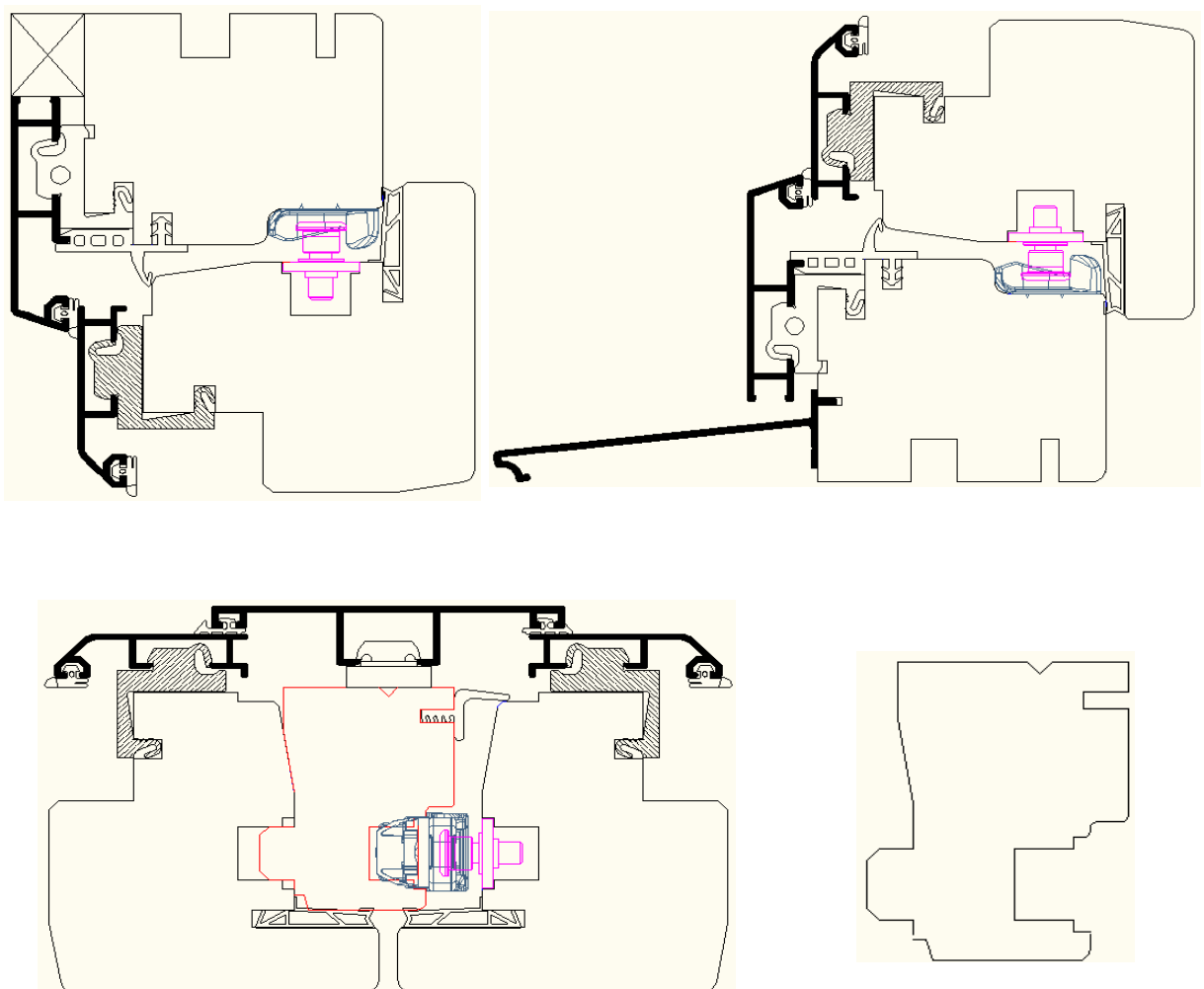



DOCUMENTACIÓN FOTOGRÁFICA



Alzado de la muestra



Muestra en posición de apertura



Zona determinación de la flecha